# WSSnytt

2017 | Nr 1 | årgång 43

Westerviks Segelsällskap
Box 252, 593 23 Västervik

WESTERVIKS SEGELSÄLLSKAP

## Ungdomssektionen

## Arbetsdag på Skansholmen

Ur innehållet:

SEGLINGSPROGRAM
ÅRSMÖTE
MINA BÅRRENOVERINGAR
ANVÄNDNING AV BAS_K

# Innehåll


**Sida 3**
Ordföranden har ordet

**Sida 4**
WSS-Seglingssektionen
Seglingsprogram

**Sida 8**
Skansholmen

**Sida 10**
Årsmöte

**Sida 14**
Ekonomi
Att använda Bas-K

**Sida 16**
Klubbsektionen

**Sida 18**
Ungdomssektionen

**Sida 20**
Klubbmästeri

**Sida 22**
Varvsektion

**Sida 26**
Sommarplaner


Titelbild: Liten båt på väg hem.

# Funktionärer 2017

**Styrelsen**

| | |
|---|---|
| Anders Karlzén, ordförande | 049 213 620 |
| Lars-Åke Larsson, sekreterare | 076 771 08 42 |
| Monica Sjöholm, ekonomiansv | 070 203 60 82 |
| Hjalmar Åselius, ledamot | |
| Peter Eckerbom, ledamot | |
| Torsten Blomgren, ledamot | |

**Gästhamnssektion**

| | |
|---|---|
| Ingvar Arnér, ordförande | 072 206 69 54 |
| Lars Hultquist | |
| Stefan Westberg | |

**Klubbhussektionen**

| | |
|---|---|
| Nils Ulmner, ordförande | 076 126 89 06 |
| Tomas Strömberg | |
| Mats Lindh | |
| Östen Pettersson | |
| Staffan Larsson | |

**Klubbmästeri**

| | |
|---|---|
| Cecilia Klyver, ordförande | 070 561 64 38 |
| Lena Pettersson | |
| Madelene Hermansson | |
| Christina D. Petersson | |
| Ann Karlzén | |

**Marknadssektionen**

| | |
|---|---|
| Torsten Blomgren | 070 821 11 04 |
| Wolfgang Schmeing | 070 649 82 82 |
| Anders Björkman | 070 971 89 49 |

**Seglingssektionen**

| | |
|---|---|
| Jan Furemo, ordförande | 070 560 84 80 |
| Christer Andersson | |
| Bo Djerf | |
| Tore Källmark | |
| Ann Ingemansson Hultqvist | |

**Skansholmssektionen**

| | |
|---|---|
| Ordförande, vakant, | |
| Peter Eckerbom, tillförordn. | 076 170 79 64 |
| Jan-Olov Andersson | |
| Tommy Albinsson | |
| Ingemar Wihlstrand | |
| Christer Elmerfjord | |

**Ungdomssektionen**

| | |
|---|---|
| Jakob Elmerfjord, ordförande | 070 222 62 60 |
| Thomas Ragnarsson | |
| Michael Karmann | |
| Hjalmar Åselius | |
| Vakant | |

**Varvsektionen**

| | |
|---|---|
| Gert Petersson, ordförande | 073 277 12 85 |
| Tommy Bovinder, planchef övre plan | |
| Per-Inge Nilsson, planchef nedre plan | |
| Anders Viberg | |
| Christer Lundberg | |

**Veteransektionen**

| | |
|---|---|
| Per Inge Nilsson, ordförande | 070 738 99 20 |
| Arne Blomgren | |
| Ingemar Lindin | |

**Revisorer**

| | |
|---|---|
| Bruno Blomberg, ordförande | 070 531 24 89 |
| Ingemar Hellberg, ordinarie | 0490-151 20 |
| Britt-Louise Källmark, suppleant | |
| Mats Hasselqvist, suppleant | 0490-348 84 |

**Valbereredning**

| | |
|---|---|
| Sven Olof Nilsson, sammankallande | 070 741 07 94 |
| Ann Hultqvist | |
| Arne Blomgren | |

Nyckelansvarig, Tomas Strömberg 070-318 40 03
Mastskjul L-G Ahl 070-499 46 70
Brygg- och vinterplatser L-G Ahl 070-499 46 70
Lyftkransansvarig L-G Gustafsson 070-577 45 13

# Ordföranden har ordet

**Hej alla medlemmar!**

Vintern kom aldrig på riktigt. Den normalt sett sköna våren infann sig inte heller. Kall påsk när vi skulle putsa och måla våra båtar. Vi får nu hoppas att sommaren kommer med värme och lagom med vind.

**Under ”vintern” har ett gäng** med Nils Ulmner i spetsen byggt om herrduschen och bastun. Det är ett fantastiskt arbete detta gäng har gjort vilket har medfört en besparing för klubben på drygt 100 000 kronor, detta jämfört med om vi anlitat extern en firma. Styrelsen beslutade att den officiella invigningen skulle ske i samband med sjösättningsfesten den 13 maj och med champagne.

**Vi har haft två arbetsdagar** den 1 april och den 13 maj då varvet, klubbmästeriet samt Skansholmssektionen samarbetade. Det kom ca 40 medlemmar den första arbetsdagen och ca 65 medlemmar den andra arbetsdagen. Underbart att så många kom. Det var många år sedan senast och det blev mycket gjort överallt.

**Gert har skrivit att det är ”roligt att arbeta tillsammans”** vilket stämmer. Jag hoppas verkligen att trenden håller i sig i framtiden med många deltagare på arbetsdagarna. Mycket ideellt arbete gör att klubben fortsätter att ha en sund ekonomi, samt att avgifter inte behöver öka så mycket.

**Den första festen för säsongen** var sjösättningsfesten den 13 maj som lockade många deltagare. Var det champagnen som lockade mest? Kvällen blev som vanligt mycket trevlig.

**Vi måste aktivera arbetet med vår miljöplan** och Tommy Bovinder har åtagit sig den uppgiften Det är mycket viktigt att vi kan visa kommunen och andra myndigheter att vi följer lagar och förordningar. Jag uppmanar alla medlemmar att ta del av miljöplanen som kommer att antas av styrelsen den 2 juni på styrelsemötet, samt att handla därefter.

**Västerviks seglarskola** har fortsatt god uppslutning av ungdomar och vuxna. För första gången på några år planeras ett läger på Skansholmen då det är möjligt att övernatta i huset. Detta måste ses som en stor framgång.

**Jag och hustrun seglar i sommar norrut** igen och tänker oss återigen ett par veckor i Mälaren, samt någon vecka i Stockholms skärgård.

Avslutningsvis önskar jag alla medlemmar en skön sommar med härlig segling.

***Anders Karlzén*** */ Ordförande*

*Jag önskar alla en underbar sommar med härlig segling*

# Wikingrace

arrangerad av
WESTERVIKS SEGELSÄLLSKAP WIKINGARNA i samarbete med
WESTERVIKS SEGELSÄLLSKAP
9:e till 10:e juni 2017

**Information**

Havskappsegling i vattnen mellan Öland och fastlandet.
Säkerheten upprätthålls genom seglingsförsäkran.
Tävlingsexpedition i klubbhuset på Notholmen.
Start och mål utanför Notolmren, banlängd ca 75 NM med en kortare bansträckning som alternativ.

**Regler**

- Regler enligt KappSeglingsReglerna (KSR) samt SRS-regler
- Formell inbjudan se WSSW:s hemsida
- Dessutom ska de tävlande uppfylla internationella reglerna enligt ISAF Offshore Special Regulations kategori 4
- Anmälan senast 5 juni till ulfj97@gmail.com
- I anmälan skall framgå Skepparens namn, e-postadress, anropssignal VHF, båtnamn, mobiltelefonnummer, SRS-tal
- Anmälningsavgiften är 200 kr och Sätts in på Segelsällskapen i Västervik bankgironr 5139-6802
- Registrering fredagen 9 juni på WSSW:s klubbholme Notholmen kl 17.30, 1:a start kl 20.00
- Vid avvikande SRS-tal skall mätbrev uppvisas
- Seglingsföreskrifter skickas som bekräftelse på mottagen anmälan

**Tillfälle att under ordnade former testa säkerhet och båtfart inför semesterseglingen**

WSS/WSSW

# inbjuder till

# Lilla Wiking Race.10/6 2017

*Distansbana. Exakt bansträckning beror på vädret och meddelas på Skepparemötet som äger rum på Notholmen 9/6 18.45.*

**Anmälan vid skepparmötet.**

**Anmälningsavgift 100 kr inbetalas till Segelsällskapen i Västervik bankgiro 5139-6802.**

**Första varningssignal 09.55 10/6. Seglingsföreskrifter kommer att läggas ut på hemsidan.**

***Tävlingsledare Mikael Fallsjö och Lars Billström***

# ONSDAGSSEGLINGARNA

| | |
|---|---|
| **Startade onsdag 17 maj** | **11 båtar** |
| **Fortsatte 31 maj** | **14 båtar** |

**Resterande seglingar :**

| | |
|---|---|
| **14 juni** | **Skeppsbrofjärden** |
| **16 augusti** | **Skeppsbrofjärden** |
| **23 augusti** | **Luzernafjärden** |
| **30 augusti** | **Skeppsbrofjärden** |

**Registrering senast kl: 17.30**

**Notholmen**

**Första start ca: 18.00**

# VÄLKOMNA

**WSS/WSSW Seglingssektionen**

# SEGLINGSPROGRAM – 2017

**9 - 10 juni**
**Wiking Race**

**11 – 13 aug**
**Visby Seglingen**
**20 aug**
**Smålandscupen**

**26 – 27 aug**
**Eskader**

**2 sept**
**WM/KM**

**16 – 17 sept**
**Byxelkroken**

**23 – 24 sept**
**Final**
**Tour de Småland**

**Första start**
**ca 18.00**

## Arbetsdag på Skansholmen

Som alla vet har räddningstjänsten utfört tillsyn enligt 2 Kap §2 Lagen om skydd mot olyckor och utfärdat ett Tillsynsprotokoll som vi var tvungna att efterfölja.

**Första etappen är avklarad** under 2016. El till Skansholmen, fungerande brandskyddsarbete har utförts och ska kontinuerligt fortsätta att bedrivas. Fungerande nödutrymningsskyltar försedda med nöddriftfunktion har satts upp. Brandsläckare och skyltar mm finns nu på plats.

**2017 kör vi igång med etapp två.** För att få en fungerande verksamhet med seglarläger och övernattande deltagare så fodras enligt Tillsynsprotokollet en brandtrappa (spiraltrappa) från andra våningen, samt brandklassat fönsterglas i köket och i konferensrummet.

**Arbetsdagen på Skansholmen** lördagen den 13 maj hade god uppslutning med 18 arbetsvilliga personer.

**Projekt som utfördes:**

- Montering av spiraltrappan
- Målning av räcken (täckmålning)
- Bryggor i dassviken sjösattes
- Bojarna i dassviken återmonterades
- Bryggorma i dassviken oljades in
- Ångbåtsbryggan reparerades efter höststormen

Bryggan mellan ångbåtsbryggan och bastun som stormen och högvattnet förflyttade upp på land har åtgärdats av en mindre grupp frivilliga.

**Arbetsdagen den 3 juni** fortsatte diverse arbeten med bland annat montering av brandklassat fönsterglas i köket. Arbetet med småbåtsrampen påbörjades.

Skansholmssektionen tackar alla frivilliga personer som ställt upp.

**OBS!** Glöm inte midsommarfirandet på Skansholmen och arbetsdag med kräftskiva lördagen den 26 augusti.

Peter Eckerbom
Skansholmssektionen

*Arbetsdag 13 maj på*

*Förödelse efter vinterstor*

Skansholmen

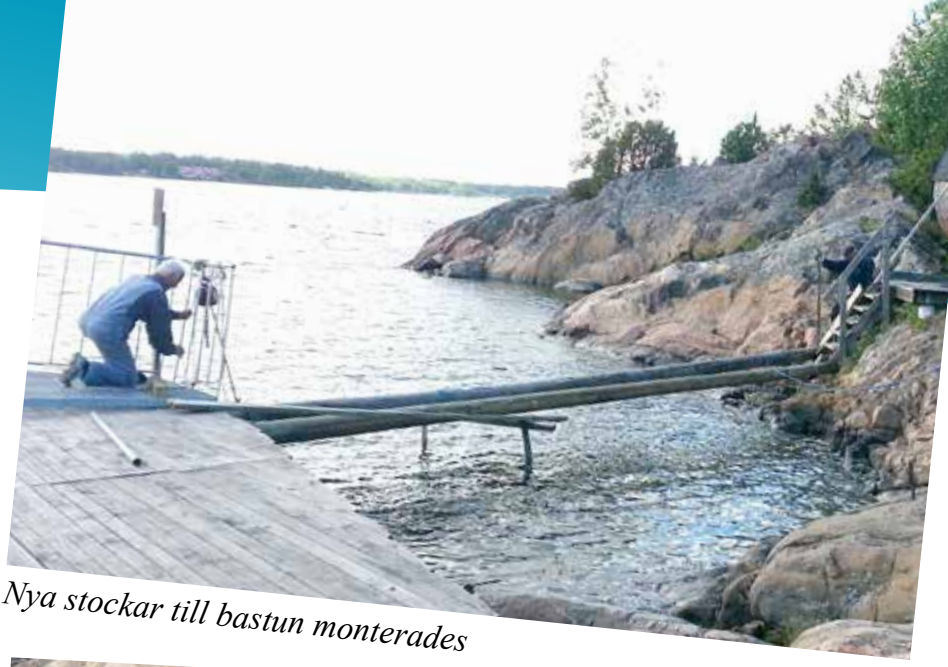

Nya stockar till bastun monterades

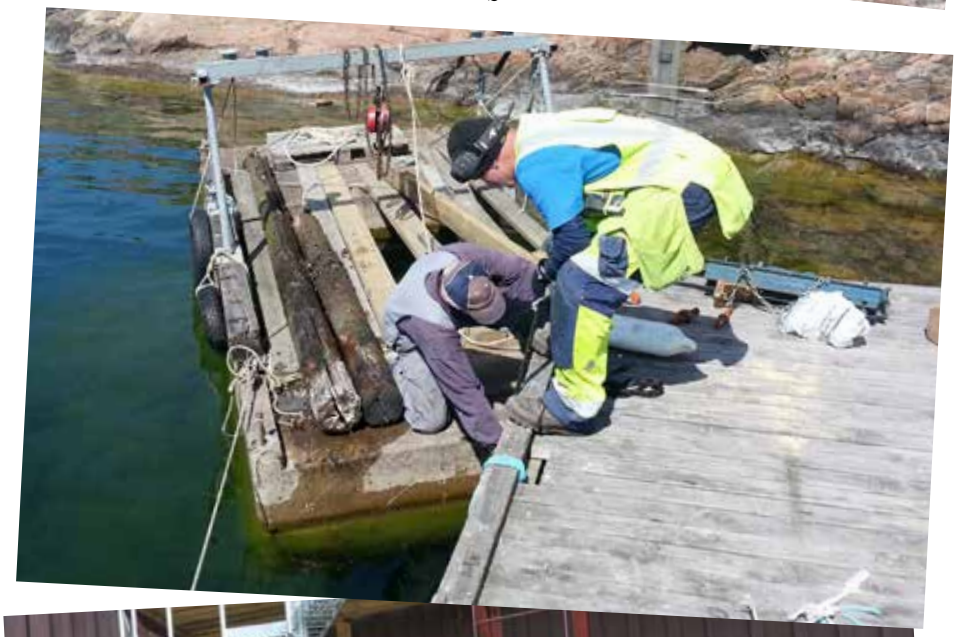

Anders Wiberg och Ulf Sjöholm lagar stenkistan på ångbåtsbryggan

men

Asbjörn Klyver, Robert Karlås, Wille Magnusson och Rickard Nilsson monterade nya spiraltrappan

# Årsmöte i Westerviks segelsällskap

Årsmötet hölls söndagen den 19 mars i klubbhuset på Solbergs udde.
Till mötesordförande utsågs Thomas Ragnarsson och till mötessekreterare utsågs Lars-Åke Larsson.

**Verksamhetsberättelse**

Respektive sektionsordföranden redogjorde för sin sektions verksamhet.

Verksamhetsberättelsen bilägges protokollet (bil nr 1).

Årsmötet beslutade att godkänna verksamhetsberättelsen.

**Bokslut och revisionsberättelse för 2016**

Kassören, Monica Sjöholm redovisade bokslutet som gav ett resultat på 1000 kr. Gemensamma kostnader blev lägre än beräknat beroende på minskade kostnader för el, vatten och renhållning.

**Skansholmssektionens** kostnader översteg budget beroende på elsatsningen där ute och intäkterna blev högre beroende på ökad uthyrning.

I Ungdomssektionens intäkter ligger ett stipendium på 95 000 kr från Sparbanksstiftelsen.

Varvet hade högre kostnader beroende på inköp av ribbåtar och kärror.

**Klubbhussektionen** överskred budget något beroende på inköp av material till källarrenoveringen.

**Klubbmästeriet** överskred budget på grund av 100-årsjubileet, som gick med en liten förlust.

**Gästhamnen** nådde inte upp till budgeten beroende på färre gästnätter än beräknat.

**Marknassektionen** överskred budget beroende på sämre försäljning av almanackor än förväntat.

Räntan blev felbedömd och kostade 2000 kr mer än väntat.
På Nilseric Hollanders fråga informerade Monica att sällskapets bankskuld var ca 720 000 kr vid årsskiftet.
Årsmötet beslutade att fastställa årets balansräkning, samt att bevilja styrelsen ansvarsfrihet för verksamhetsåret 2016.

### Medlemsavgifter och andra avgifter

Höstmötet rekommenderade en höjning av inträdesavgiften. Frågan diskuterades varpå årsmötet beslutade att behålla inträdesavgiften på 300 kr.
Årsmötet beslutade att straffavgiften för den som inte utfört eller kvitterat städningsarbete ska höjas till 400 kr per tillfälle, samt att städveckorna ska anges i WSS-nytt.
Årsmötet fastställde nya taxor för hyra av Skansholmen och Solbergsudde, samt att uthyrning får ske även under mars månad.
Beroende på ändrad beräkningsgrund blir vinterplatsavgiften något förhöjd. Årsmötet beslutade att fastställa den föreslagna förändringen av vinterplatsavgiften.

## Styrelsens förslag

### Sällskapets försäkringar

Nils Ulmner informerade om en pågående översyn av sällskapets försäkringar. WSS-medlemmen Håkan Berglund hjälper till att sammanställa ett underlag för en offertförfrågan till Svenska Sjö som tillsammans med Trygg Hansa har försäkringsverksamhet som riktar sig till båtklubbar. Även Länsförsäkringar kan få en möjlighet att se över våra försäkringsvillkor.
Arbetet ska vara klart före förfallodagen 1 juni.
Mötet uppdrog till styrelsen att fortsätta arbetet med att hitta bästa försäkringsskydd.

### Miljöinformation från kommunen

Gert Petersson och Monica Sjöholm har deltagit i en kommunal informationsträff.
Gert berättade att Tommy Bovinder, som miljöansvarig, kommer att ta över det arbete med miljöplan som Sophia Ahl och Elisabeth Stärner påbörjat.

### Septicpump

Gert Petersson informerade att styrelsen beslutat köpa Tore Källmarks minsta modell av septicpump för ca 57 000 kr. Eventuellt kan den placeras på flytbryggan utanför mastkranen för att ge tillräckligt vattendjup.

### Nya rutiner i ekonomifunktionen

Monica Sjöholm berättade att Hjalmar Åselius på sikt ska ta över avsvaret för ekonomifunktionen. Monica och Hjalmar ska gå en kurs som handlar om internetbaserat ekonomisystem.

*Seglingssektionens ordförande Jan Furemo överlämnar pokalen för bästa seglingsprestation på främmande bana till Thomas* Ragnarsson.

*Nils Ulmner berättade att det mesta är färdigt efter vinterns arbete.*

### Ändrade arbetsformer i samtliga sektioner

Under 2016 antog medlemsmötena en stadgeförändring som innebär att alla styrelsemedlemmar ska ha egna ansvarsområden och att alla sektionsansvariga också ska vara ordinarie styrelsemedlemmar valda på två år.

Anders Karlzén betonade att hela sektionsstyrelsen, inte endast ordföranden, har ett övergripande ansvar för arbetets organisation. Det ansvaret är inte begränsat till de 10 arbetstimmarna. Arbetsplikten avser övriga medlemmars arbete på arbetsdagar eller med projekt som godkänts av sektionsstyrelsen.

### Professionell städning av klubbhuset samt straffavgift för ogjord eller odokumenterad städning

Styrelsen har noterat att städningen ibland är otillfredsställande och att många medlemmar ”väljer” att betala i stället för att städa, samt att man glömt att signera städuppdraget.

Styrelsen har beslutat föreslå årsmötet att höja straffavgiften för ogjord städning, samt

att vid behov köpa professionell städning.

### Våtrumsrenovering

Nils Ulmner berättade att det mesta är färdigt efter vinterns arbete. Många kunniga medlemmar har hjälpt till: Mats Lind byggkonsult, Anders Wiberg golvgjutning, Berne Fransson VVS, Christer Elmerfjord elinstallationer, Peter Eckerbom multihantverkare, Per-Inge Nilsson bastukonstruktör och väggputsning, Ulf Sjöholm och Sune Drufva bastubyggare, Gert Petersson och Tomas Strömberg målare, Veterangänget väggrivning.

Det ideella arbetet har minskat kostnaderna med 100 000 kr.

Årsmötet tackade med en varm applåd.

### Motion

Lars-Gunnar Ahl har lämnat en motion till årsmötet. Han anser det orimligt att den som inte använder sin båtplats på flera år kan kräva tillbaka den från andrahandshyraren. Lars-Gunnar föreslår en begränsning på ett år.

Arne Blomgren hävdade att den som betalt insats för en bryggplats har rätt att få tillbaka en lika bred plats. Den som hyr gör det för ett år i taget.

Monica Sjöholm påminde om regeln som säger att besked om flytt eller bortavaro ska ges senast vid nyår.

Läget är oklart beträffande vilka rättigheter medlemmar fått i samband med betalning av bryggplats.

Mötet uppdrog till styrelsen att ta fram ett beslutsunderlag till höstmötet.

### Nya val av funktionärer och avtackning

Anders Karlzén omvldes som ordförande ytterligare ett år. Hjalmar Åselius valdes på två år som adjungerad ekonomifunktionär. Peter Eckerbom valdes på ett år som ordförande i Skansholmssektionen. Torsten Blomgren valdes på ett år som ansvarig för WSS-nytt. Lena Pettersson valdes som ledamot på ett år i Klubbmästeriet. En person, som utses av seglingssektionen, valdes på två år som ledamot i seglingssektionen. Michael Karmann valdes på två år som ledamot i Ungdomssektionen.

Ordföranden avtackade de båda avgående styrelsemedlemmarna Jan Källmark och Bo Axelsson med varsin blomma och varm applåd.

Anders framförde ett varmt tack till alla andra som arbetat i sällskapet under det gångna året och förklarade att sällskapets goda ekonomi helt och hållet beror på det arbete som utförts ideellt.

Därefter tackade ordföranden Anders Karlzén för förtroendet och förklarade årsmötet avslutat.

**Hela protokollet finns på hemsidan wss.nu**

Augusti 2017

26

lördag

# ARBETSDAG & KRÄFTSKIVA PÅ SKANSHOLMEN

**Vi träffas ute på Skansholmen för vår årliga arbetsdag & kräftskiva på kvällen.**
**Klubbmästeriet dukar upp klubb-lokalen för fest!**
**Var och en tar med egen matkorg, dryck och kaffe.**

***Välkomna!***
***Klubbmästeriet***

# Ekonomi

## Hur du kan använda Bas-K, WSS webbaserade medlemsprogram

Det är lätt att glömma bort hur man gör saker och ting på nätet. Passa därför gärna på nu att träna att gå in i Bas-K och botanisera i registret och matrikeln, samt kontrollera att allt stämmer.

Den som glömt sina inloggningsuppgifter kan höra av sig, så hjälper jag till att plocka fram dem. Jag håller registret uppdaterat i samma takt som jag får in förändringar från er medlemmar. Allra överst på "din sida" finns i små bokstäver, alldeles till höger, min maildress. Klicka bara på den så kommer du direkt till mailen och kan skriva eventuella förändringar som skett.

Jag kommer även fortsättningsvis att betala WSS räkningar, och kan svara på frågor om avgifter, betalningar och över huvud taget besvara frågor som rör WSS ekonomi.

**Monica Sjöholm**

### Lathund för inloggning till Bas-K

Du har fått användarnamn och lösenord i ett mail.

- Gå in på adress bas.batunionen.se
- Logga in med användarnamn och lösenord
- Villkorssida: längst ner finns en ruta att bocka i för acceptans av villkoren
- Klicka på Bas-K/Matrikel
- Nu kommer du in på dina uppgifter och kan kolla att allt är rätt.
- Via gula flikar uppe till höger finns uppgifter om båt, avgifter och aviserade avgifter. Kolla detta också.
- Längst ner på sidan finns matrikeln med de andra medlemmarnas namn, adress, tel och e-mail.
- Inga andra uppgifter, som födelsedata, kan du se.

Fungerar inte detta för dig, hör av dig per mail till
**monicaochulf@telia.com**

### Viktigt!

Ändrar du adress, mail, telefonnummer eller byter båt så måste du höra av dig till mig så jag kan hålla matrikeln uppdaterad.

Midsommarafton firar vi traditionsenligt på Skansholmen (om vädret tillåter) annars är vi på Solbergsudde.

Vi träffas kl 14:00 för att klä midsommarstången tillsammans. Varje båt tar med sig en hink med blommor och björksly.

Efter midsommardansen fikar vi gemensamt, var och en tar med egen fika.

På kvällen ca 18:30 tänds grillarna upp och klubblokalen står uppdukad för grillfest. Var och en tar med egen matkorg och dryck samt bestick, tallrik & glas.

Välkomna!
Klubbmästeriet

# Klubbhussektionen

**Vi i renoveringsgänget för** den ”nya” herravdelningen tackar för all positiv respons som vi fått och den trevliga invigningen som avhölls i samband med sjösättningsfesten.

Läget på försäkringsfronten är att vi har lämnat Länsförsäkringar och valt Svenska Sjö istället.

Våra klubbhus på Skansholmen och Solbergsudde är försäkrade till fullvärde. Tidigare var endast Solbergsudde försäkrat till fullvärde och Skansholmen till ett maximalt belopp på 3,7 mkr.

Nu är också våra förvaringsbodar försäkrade upp till fasta belopp enligt försäkringsbolagets skadereglerares värdering. Dessa bodar var tidigare oförsäkrade.

**Våra båtar kommer också** att bli försäkrade till fasta belopp. De har tidigare endast haft en brandförsäkring och vi håller på att specificera vårt båtinnehav. Så denna försäkring är, när detta skrivs, inte tecknad, men är det när du läser detta i WSS nytt.

Våra Rib-båtar är under innevarande år fortsatt försäkrade hos Länsförsäkringar men kommer att föras över till Svenska Sjö.

**Bryggorna är liksom tidigare brandförsäkrade.**

Vi kommer genom dessa ändringar att få en väl täckande försäkring för vårt segelsällskap genom vårt medlemskap i Båtunionen. Självrisken för byggnaderna är nu 9000 kr istället för 90 000 kr som tidigare.

Närmare detaljer i försäkringsfrågan kan redovisas på höstmötet.

**Allt detta har möjliggjorts** tack vare vår klubbmedlem Håkan Berglund som har en gedigen erfarenhet från försäkringsbranschen och som lagt ned ett omfattande arbete på detta.

”I have a dream” utbrast en känd person åtskilliga gånger. Min blygsamma dröm är att tillräckligt många ska samla tillräckligt med energi för att nästa år känna lust och vilja få utlopp för sitt skapande. Vi behöver måla om klubbhuset på Solbergsudde.

*Hälsningar*

**Nils Ulmner**

*Anders Viberg ordnar så att det blir rätt fall.*

*Nils Ulmner som var arbetsledare blandar cement*

*Christer Elmerfjord installerade elen. Nils Ulmner var nöjd med det.*

*Peter Eckerbom och Ulf Sjöholm bygger väggarna till bastun*

*Peter städar*

*Gert P rollar väggarna i tvättstugan*

*Bastuklubben firar att jobbet med herrduscharna och bastun är klart!*

*Ulf, bastubyggaren.*

*Per-Inge Nilsson hade ett styvt jobb med att putsa väggarna.*

# Ungdomssektionen

www.seglarskolan.nu

I år har det varit en kylig vår för seglarskolan. Vi blev nog lite bortskämda förra året då vi hade toppenväder vid samtliga tillfällen.

**Vi drog igång verksamheten** som vanligt i mars månad. Ganska snart därefter gjorde vi vårt besök i simhallen där olika moment tränades under säkra former! Tyvärr var deltagarantalet lite lågt här då det krockade med många andra idrottsevenemang. Sådant vi har svårt att styra över.

**I slutet av april** sjösatte vi våra båtar som länge längtat sig ut på vattnet! Våra 2-kronaseglare sjösatte några veckor tidigare.

**Vi har noga informerat våra seglare** och deras föräldrar om vikten av ombyte.

Man vet aldrig när olyckan är framme. I vår sport behöver ju inte heller olyckan vara framme för att man ska bli blöt och kall.

**Idag har vi 19 elever inskrivna** i seglarskolan. Av dessa har vi sju helt nya för året! Superkul! Kunskapsinhämtningen går jättefort hos alla våra deltagare. De kommer i land med ett stort leende och längtar redan till nästa tillfälle! Ett stort tack till alla våra instruktörer som gör sitt yttersta för att stimulera och heja fram våra seglare!

**På tisdagar och torsdagar**, under ledning av Kajsa Albinsson, har vi seglarskola för vuxna. I år har vi rekordmånga deltagare. Totalt 18 stycken är inskrivna, nio per dag! Kajsa har redan fått in nya deltagare till hösten. Finns det någon där ute som är sugen på vuxenseglarskola är det bara att kontakta oss!

**Under onsdagarna** har våra instruktörer tillsammans med 2-kronaelever fått extra stöttning i sin egen utveckling. Thomas Ragnarsson tränar hårt med dem, allt ifrån startträning till fart och hur man rundar märken på bästa sätt. Det har verkligen hänt mycket hos seglarna ifrån förra hösten, härligt!

**Nu till helgen, den 3 juni**, kommer seglarskolan att finnas inne på fiskartorget för att vi ska visa upp oss på Västervik Outdoor. Ett evenemang som slog väl igenom förra året. Flera deltagare som provade på segling under denna dag, har vi nu med oss i seglarskolan samt vuxenskolan!

**Efter att skolorna slutat** drar vi åter igång vår sommarskola, som ligger utanför den vanliga seglarskolan (vår/höst). I skrivande stund har vi 29 stycken anmälda. Det som gläder oss är att många deltagare kommer från andra städer. Nytt för i år är att vi äntligen kommer att genomföra ett traditionellt Skansholmsläger vecka 25. Som många säkert känner till har det varit lite hinder på vägen där ute, men nu verkar det mesta ha fixats och vi kan återta traditionen! Vecka 26 och 27 har vi daglägerverksamhet där deltagarna seglar mellan klockan 9-15. Ansvariga för lägerveckorna är Mikael Albinsson, Jan Furemo samt undertecknad.

**Den 20 augusti** kommer seglingssektionen tillsammans med ungdomssektionen att genomföra en Smålandscup här i Västervik. Vår förhoppning är att vi har ett par optimister samt 2-kronabåtar med på startlinjen. Tänk om det går lika bra som under 2-krona SM:et förra året! Spännande!

**Jakob Elmerfjord**
ordf. ungdom,

BILL WSS

# Klubbmästeriet

**Tack alla som ställde** upp på varvsdagen den 13 maj. Vi var många som gjorde vår arbetsplikt den dagen på klubben. Det gick åt 15 kg ärtsoppa till lunch!! Vi ökar mängden för varje år!

**Det var ett fantastiskt gäng som städade** klubbhuset från golv till tak. Det känns bra att vi slipper köpa in storstädningen från en städfirma.

**Sjösättningsfesten hölls på kvällen.** Det var ett glatt gäng som samlades för en invigningsceremoni med champagne på verandan, för det fantastiska jobb som har utförts under vintern med tvättstuga, bastu och en ny toalett. Klubbmästeriet hade dukat långbord i klubbstugan där festdeltagarna i sin tur dukade upp med sina matkorgar. Detta blev en härlig avslutning på dagen!

## Städning av Klubbhuset Solbergsudde

Liksom tidigare hjälps vi åt att städa klubbhuset på Solbergsudde. Enligt de riktlinjer som togs 2006 så är alla medlemmar som har båt på WSS skyldiga att städa klubbhuset. Att städa går utanför den ordinarie arbetsplikten.

**Klubbmästeriet** har tagit fram städinstruktioner, se bifogat dokument. Du kan även hitta instruktionerna på hemsidan och på städskåpets dörr i klubbhuset. På insidan av städskåpsdörren hänger en lapp där du har möjlighet att anteckna om det saknas något, om något är sönder eller om något behöver bytas ut. Du kan även kontakta någon i klubbmästeriet på telefon/mail, se nedan.

**När du/ni städat** färdigt signerar du städlistan som finns uppsatt på städskåpets framsida. Ej signerat namn debiteras med 400 kr.

**Städning sker en gång varannan vecka** och ansvaret delas mellan två familjer. Båda familjerna har ansvar för att kontakt med varandra görs och bestämmer när, under perioden, städningen ska genomföras, samt vem som ansvarar för vad. Vår förhoppning är att det ska gå fortare och bli lite roligare att klara av städningen på detta sätt. Om ni inte kan städa den period ni är uppsatt på så kontakta någon annan på städlistan och byt. Men meddela samtidigt Klubbmästeriet att ni bytt.

**OBS!** Glöm inte den toalett som finns bredvid gästhamnsavdelningen. Det är viktigt att denna också städas och är fräsch!

*Tack på förhand för din hjälp!*

**Klubbmästeriet**

# Information för Tvätt!

Det kostar 40 kr att använda tvättmaskinen och torktumlaren. Betalning sker antingen kontant genom att lägga 40 kr i ett kuvert och lägga i gästhamnslådan (på väggen vid ytterdörren) eller via SWISH 123 170 40 89. Skriv ”tvätt”, namn och båtplats.

Du bokar tid genom att ange namn och båtplats i ”tvättbokningen”. Du väljer antingen förmiddag (Fm) eller eftermiddag (Em). Då varje maskin tar ca 3,5 h, hinner man med 2 maskiner på varje pass. När du är klar stryker du ett streck över ditt pass.

# Kontaker på Klubbmästeriet

**Cecilia Klyver** 0705 – 61 64 38
klyver@telia.com

**Anne Karlzén** 070-622 21 85
anne@karlzen.se

**Christina Dunger Petersson** 073-804 75 71
christinad@ltkalmar.se

**Madeleine Hermansson** 073-219 58 36
madeleine.hermansson@vetlanda.se

**Lena Petersson** 0702-76 42 89
lena.i.petersson@gmail.com

## Information från Marknadssektionen

Tyvärr måste vi konstatera att försäljningen av WSS-almanackan inte motsvarade förväntningarna utan resulterade i ett litet underskott. Konsekvensen av detta måste, tråkigt nog, bli att Marknadssektionen lägger ner almanacksprojektet.

Marknadssektionen vill tacka alla er som bidragit med många fina foton.

**Torsten Blomgren / Wolfgang Schmeing**
*Marknadssektionen*

# Städlista

| Vecka | Ansvarig | Telefon |
|---|---|---|
| **19** | Tomas Falk | 0730-631908 |
| | Ingvar Arnér | 0722-086954 |
| **21** | Mario Andrä | 0733-286820 |
| | Lars-Gunnar Ahl | 0704-994670 |
| **23** | Thomas Andersson | Thomas.andersson@trivselhus.se |
| | Magnus Björnåker | 0703-412452 |
| **25** | Robert Kalsås | 0707-528501 |
| | Kjell Petersson | 0703-299040 |
| **27** | John Petersen | 0705-234646 |
| | Åsa Sjöholm | 070-495 38 30 |
| **29** | Ulf Tornert | 0704-268095 |
| | Mats Adolfsson | 013- 105044 |
| **31** | Jan-Olof Andersson | 0705-544459 |
| | Ulf Andersson | 0706-178500 |
| **33** | Stefan Aronsson | 070-304 6690 |
| | Michel Asplund | 0703-046690 |
| **35** | Anders Björkman | 0709-718949 |
| | Mats Ferner | 070-8447771 |
| 37 | Tore Källmark | 0706-238864 |
| | Fredrik Landén | 070-633 9842 |
| 39 | Ann-Marie Larsson | 0702-284707 |
| | Lars-Erik Larsson | 0707-683283 |
| 41 | Lars-Åke Larsson | 0767-710842 |
| | Johan Liliequist | 0731-578939 |
| 43 | Staffan Larsson | 0723-267172 |
| | Per Linde | 0706-722546 |
| 45 | Christer Lundberg | 0704-616855 |
| | Tore Lundström | 0490-32580 |
| 47 | Iwo Os | 0490-19485 |
| | Gert Petersson | 0732-771285 |
| 49 | Lennart Rundberg | 0706-534845 |
| | Mikael Sundheden | 0739-822966 |
| 51 | Göran Thorén | 0702-865219 |
| | Anders Wiberg | 0706-890639 |

# Varvsektionen

**Alla vet väl vid det här laget att vinterstormarna ställde till det för oss, både på Solbergsudde och Skansholmen. Det höga vattenståndet (+1,10m) lyfte bort bryggor, förstörde bojar och vräkte in skräp på våra stränder. Det resulterade i mycket reparationsarbete och en hel del kostnader.**

**Lyckade arbetsdagar**

Vi fick därför ordna en extra arbetsdag 1 april och som väl var ställde ca 35 medlemmar upp. Alla skador lagades och varvet blev städat. Tack alla som jobbade!

Den 13 maj var alla båtarna i sjön och det var dags för ännu en arbetsdag. Nu kom, hör och häpna, 65 personer varav ca 15 hjälpte Peter på Skansholmen. Fantastiskt!

Per-Erik Westin höll i arbetet. Man byggde en ny stenmur vid gräsmattan nedanför klubbhuset och planterade nya brudspireor. Det blev snyggt!

Övergivna jollar bars undan, den gamla toaslangen grävdes upp för att ge plats åt den nya, ett lass grus spreds ut på mastplan med hjälp av Östen Pettersson och hans traktor, varvet finstädades, vaggor bars undan och en ny stege till septikpumpen snickrades ihop m.m. Klubbmästeriet bjöd på ärtsoppa, smörgås, öl och kaffe. Mycket uppskattat!

**Miljövård**

Det är numera förbjudet att tömma sin latrin i havet och varje marina måste erbjuda möjligheter att tömma båtarnas septiktankar. Vi har haft en pump sedan några år, men den ansågs inte vara tillräckligt tillförlitlig.

Därför satsar vi nu på en ny Latrinapump som installeras av Ternstedts Invent AB. Den ska vara i bruk från vecka 23. WSS och Västerviks Båtvarv har ett avtal som tillåter det senare att använda vår anläggning.

**Miljöansvarig**

Västerviks kommun kräver nu att vi har en miljöplan och att vi dokumenterar våra ambitioner gällande miljön. Vi måste också ha en miljöansvarig och det har Tommy Bovinder erbjudit sig att vara. Han har erfarenhet av sådant arbete från sin tid inom skogsbruket.

Förutom sop-och avfallshantering

måste vi skärpa oss på flera plan: Det är i fortsättningen förbjudet att skrapa, slipa, blästra bort bottenfärg utan att samla ihop resterna. Använd presenningar! Särskilda dammsugare finns att hyra för uppsamling av färgrester. Olja, bränsle, glykol och färgrester får inte spillas ut på marken.

Vi bör också sträva efter att komma bort från användningen av icke tillåtna bottenfärger. Ett beslut om detta bör tas på årsmötet 2018, enligt undertecknad.

**Ny strandlinje**

Strandkanten på nedre plan spolades ner i havet under vinterstormarna. Anders Viberg har sett till att vi fått

ditkört sten och makadam. Vi får nu plats med ytterligare två stora båtar nästa vinter.

*Text och bilder*:

**Gert Petersson**

# Gästhamnssektionen

## Gästhamnens förberedelse 2017

Denna sommar kommer vi att senarelägga starten för gästhamnsverksamheten. Vi börjar vecka 24 i stället för vecka 21, samt avslutar vecka 32 i stället för vecka 33. Detta beror dels på få gästbåtar och dels på svårighet att engagera gästhamnsvärdar under sommarmånaderna.

Vi fortsätter även denna sommar med Swish. Detta var uppskattat bland annat för de gästbåtar som visste att de skulle stanna flera nätter, samt långliggare.

Innan starten av gästveckorna kommer vi som vanligt att ha en genomgång med gästhamnsvärdarna i klubbhuset.

En del cyklar gjordes i ordning under arbetsdagen nu i vår. Tre begagnade cyklar har även inköpts. Nya gästhamnskvitton har också inköpts.

**Påminnelse:**
Var vänlig att meddela gästhamnsvärden om ni tänker vara borta mer än två nätter. Meddela gärna också gästhamnsvärden när ni tänker komma tillbaka. Vet ni inte riktigt när ni kommer tillbaka. Ring då minst två dagar innan hemkomsten.

*Ha en trevlig sommar*

**Ingvar Arnér,** *Gästhamnsansvarig*

## Gästhamnsvärdar 2017

| | | |
|---|---|---|
| V 24 | Jonas Törngård | 073 9651541 |
| V 25 | Anders Ullman | 0495 10925 |
| V 26 | Johan Liljeqvist | 0490 30717 |
| V 27 | Lars Erik Larsson | 0490 33664 |
| V 28 | Ulf Tornert | 070 4268095 |
| V 28 | Kjell Pettersson | 070 3299040 |
| V 29 | Joel Bergström | 073 6892757 |
| V 30 | Göran Andersson | 0490 18569 |
| V 31 | Hjalmar Åselius | 0490 15397 |
| V 32 | Roland Josefsson | 070 6683278 |

# Veteransektionen

**Vi inom veteransektionen** organiserar något vi kallar för Tisdagsträffar. Det är träffar som är öppna för alla. Man behöver inte vara veteran eller pensionär, man kan vara man eller kvinna alla är välkomna.

**I dagsläget ser det ut som** att träffarna startar i början eller mitten av september. Kl. 09:30 samlas vi i klubbhuset för lite småprat och kaffe.

**Träffarna är också ett forum** där man kan be om hjälp eller goda råd. Kunskapen och erfarenheten bland deltagarna är imponerande stor.

För nya medlemmar kommer man snabbt in i gemenskapen.

**Ansvaret för kaffet delas** upp inom deltagarna. Vi brukar vara ca 12-13 deltagare varje gång. Meddelande om startdatum kommer att anslås på klubbens anslagstavlor och eventuellt på WSS hemsida, samt en liten notis under klubbnytt i Västervikstidningen.

**Per-Inge Nilsson,**

tel.nr. 0707389920, peringen@telia.com

En sång till sill och nubbe i midsommartid

**When I get drunk**

(mel. When I'm sixty-four)

When I get drunk and losing my mind
Many beers from now
Will you still be serving me a Ballantine
Brandy, Gin and a bottle of wine?

So fill up my glasses I'll get drunk as a skunk
Won't say I want no more
I am the singer, I am the swinger
Join me you won't get bored!
Skåååål!

Text och musik: **Blomgren Hagelin**
**Lennon McCarteny**

# Tacksamhetens tanke

I samband med sjösättningen i våras så hände det mig en liten olycka på vägen till varvet. Jag cyklade omkull och slog i huvudet så kraftigt att jag fick en blödning innanför skallbenet och en ganska kraftig hjärnskakning.

Min båt var ju tänkt att sjösättas, men någon arbetsinsats från min sida var otänkbar.

Då visar det sig att bland WSS medlemmarna finns många kamrater med vilja att hjälpa till. Några ställde upp med att täcka av båten och förbereda den för flytt, för någon sjösättning i år var inte aktuell. Arbetslagen vid sjösättningen flyttade båten och nu står den på land. Jag har en del jobb att göra på båten och hoppas på att komma i form så jag kan börja med det.

Jag vill tacka de medlemmar som hjälpt till med min båt, och hoppas att jag kan återgälda insatsen. Det känns bra att veta att hjälp finns att få från WSS-medlemmar, när man behöver det.

I övrigt kommer veteransektionen, liksom tidigare år, att till hösten dra igång tisdagsträffarna. Meddelande om när, kommer att meddelas via anslagstavlorna, hemsidan och under klubbnytt i Västervikstidningen

**Per-Inge Nilsson** *Vindö 40*

# Seglingsplaner för

Håkan (uppvuxen i Västervik) och Elisabeth Stärner från Linköping kommer att segla med sin Fingulf 31 tillsammans med två av sina döttrar med respektive. Maria och Leornard, Johanna och Calle. Målet blir Öland och Gotland och kanske ända upp till Landsort

Krister Andersson och hans vän Kristina Grönlund kommer att segla med sin S 30 mellan Arkösund och Kråkemåla. Två favoritställen är Hamnholmen och Vippholmarna.

Thomas och Ann Sofie Rag
son med sonen Eric komm
”seglar dit vindarna bär.” me
Arcona 32. Troligen norrut
Stockholm och Wasahamnen
dra favoritställen är bland
Trosa och Utö.

# Sommaren

Text och bild: **Eva Hagelin**

John Petersen har haft sin Monsun 31 i tre år. I år blir det Gotland runt med en kompis. Annars så är John pilot i Frivilliga Flygkårens brandflyg och sjöbevakningsverksamhet.

gnars-
er att
ed sin
t mot
n. An-
annat

Åsa Sjöholm och Per-Erik Pettersson i sin nyinförskaffade Scanner 38 vill bekanta sig med båten i sommar. Så det blir Tjust skärgård som får besök av Åsa och Per-Erik och barnen Thilde, Elin och Olle.

Eric Ragnarsson 16 år, i familjens rib-båt, seglar 2-krona här på Wss. I sommar ska han tävla med en kompis från Växjö i en Trapets. Ericks drömbåt är Arcona 400 eller First 42.

Magnus och Sylvia Björnåker från Vetlanda har en Confortina 32. De har inga speciella planer för sommaren. Segla i Tjust skärgård och kanske till Byxelkrok. Döttrarna Alice 13 år, och Alma 9 år tycker bäst om när båten ligger stilla i någon mysig hamn.

Avsändare

**Westerviks Segelsällskap**
Box 252,
593 23 Västervik

**Posttidning B**

B

SVERIGE
POSTTIDNING
BETALT

# Sjösättningen

**fotograferad av Eva Hagelin**